

船坂新聞

ホームページ <http://funasakashinbun.news.coocan.jp/>

2014.02.08 第66号

発行：船坂新聞倶楽部

問い合わせメールアドレス funasaka.moriagetai@gmail.com

船坂資料館の基本案「日本に一つしかない資料館？」

西宮市が、耐震構造の旧船坂小学校理科室又は音楽室を利用して設置予定の(仮称)船坂資料館について、市は、ひと・まち・住まい研究所(浅見代表)に基本設計を委託し、資料館の検討が始まりました。

2月20日の活用推進委員会で、同研究所の浅見さんから、次のような趣旨の提案がありました。浅見さんは、今後船坂の人たちの意見を聞きながら3月末をメドにまとめていきたいとのこと。

「部屋の入り口を入ると、床に大きな船坂地域の地形模型が置いてあり、模型の要所要所には小さな旗が立っている。壁面には、昔から今までに写された船坂のいろんな写真が沢山貼られていて、写真の下には説明が書かれている。旗の数字と同じ壁面の数字を見つけると、旗の立っている場所で写した写真がある。部屋の片隅のカウンターには、地域の語り部が座っていて尋ねれば説明もしてくれる。その横には机と椅子もあり、ゆっくり資料を見ることもできる。旗と写真は、次々と増え、または次々と取り替えられ、いつまでも完成しない資料館。隣の小部屋には、昔の道具が一つ置いてあり、その道具の細かい説明が書かれていて手で触ることもできる。農機具や寒天道具は数ヶ月毎に展示替えされる。このような日本に一つしかない資料館はどうでしょう？」(船坂小学校跡施設活用推進委員会)



ウィキペディア「唐箕(とうみ)」より

10年以内に船坂は限界集落？

2月23日。自治会・市主催の船坂まちづくり塾が開かれ、市景観まちづくり課松浦修一さんの話がありました。松浦さんは、国勢調査の結果から船坂の人口や年齢構成の推移を表にしたものをスクリーンに映しながら、船坂の今までとこれからの船坂について分析した大変わかりやすい説明をしていただきました。

「船坂の55歳以上の方が50%を超えており、あと6年程で65歳以上の方が50%以上となり限界集落になるかもしれない」「船坂の40歳前後の団塊ジュニア世代が全国平均以下で、今後船坂の人口が急速に減少するおそれがある」「船坂には高齢者が多く、住居を継ぐ人がいなくなり空家が増えていく。火事などの可能性があり危険。空家に住んでくれる人の対策を」という話が印象的でした。

次回は、3月23日(日)午後1時30分から公会堂で。みなさん、ぜひ参加して船坂の将来を考えましょう！(船坂まちづくり塾より 池田壱和)

船坂の年齢別人口 (2010国勢調査結果より一部施設等を除く) 準限界集落

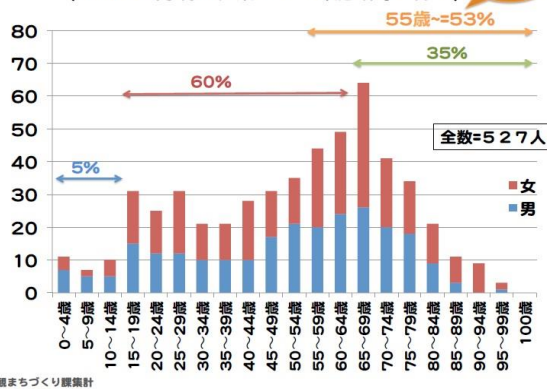

ガレージ&カフェ ペニーレーン
〒651-1423 西宮市山口町船坂字北谷206
TEL (078) 904-0617 FAX (078) 907-2340
<http://www.penny-lane.jp/>

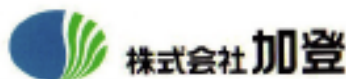

株式会社 加登
☎078-904-3843
〒651-1423 兵庫県西宮市山口町船坂710-4
墓石のことならお任せください



古材問屋
651-1423 兵庫県西宮市山口町船坂280
Tel:078-903-5314 Fax:078-903-5319
<http://www.kozaidonya.com>

2週連続の大雪 皆さん雪かきご苦労様でした。

この冬は雪が降らずに立春を迎えちょっと安心してた矢先、南岸低気圧により2月8日土曜日は明朝から降り始めた雪で午前中には積雪20cm以上に。前日から大雪の予報はあったものの、朝目覚めて窓の外を恐る恐る見たら、外は真っ白の銀世界。これでは盤滝トンネルも閉鎖かなと思いきや、なんと除雪車が・・・。この辺りにも除雪車があったなんて初めて知りました。その除雪車のおかげでさくらやまなみバスは一部ルート変更だけで不通ならず、船坂が陸の孤島にならずにすんでホッとしました。が、さらに1週間後、まだ雪が解け終わらない14日金曜日、早朝より夕方まで降り続き20cm以上の積雪。久々の大雪で、子どもたちはソリ遊びや雪合戦を楽しめたようです。たまには雪もいいな、と呑気にしてたら、多くの地域で孤立した集落あることを知り、早く救助されることを望むばかりでした。皆さん雪かきご苦労さまでした。(八濱 雅彦)



卓球大会でいい汗かいたあ～



寒い寒い2月2日の日曜日。体育館で船坂冬の恒例行事になりつつあるSC21主催の卓球大会に行ってきました。

卓球が好きでこの日を待ち望んでいた人、日ごろの運動不足を少しでも解消してスッキリしようとする人、経験ないけど誘われたので参加した人、卓球で身体動かせばちょっとは痩せるかも？と不純な動機まる出しでやってきた人(それは私)…。様々な思惑のもと、総勢22名の方が参加されました。

10時頃から準備体操。体操を終えた段階で既に身体のアチコチがきしんでいることに不安を覚えつつも卓球大会の始まり。皆さん、最初はおずおずして卓球台に向かうのに躊躇する場面もありましたが、時間がたつにつれ7台ほど用意された卓球台は満杯、アチコチでカコ～ンカコンと打ち合う音、ワ～・キャ～・しまったあ～とはしゃぐ声、足がもつれてドッッテ～と倒れこむ音(それは私)が響きわたり、とても楽しい時間が過ぎていきました。ところどころでは点数表をだして試合も行われていたようです。

お昼前に大会は終了。SC21の皆さん、参加者の皆さん、本当にお疲れ様でございました。また来年も卓球しましょうね(笑)。(中西 学)

編集者のつぶやき・

すごい雪でしたね！窓から雪の積もった景色の写真を撮ったら、それを見た中学時代の恩師が「古き良き昭和を感じさせる素敵な写真ですね。」と言って下さいました。船坂の豊かな自然が雪に彩られ、とても美しかったです。でも、幼稚園バスが大幅に遅れたり、小学生が無事帰って来られるか心配したり。当分、雪はもういいかなあ(ˆ_ˆ) (山有里)



流行に乗れない私が流行に乗って、生まれて初めてインフルエンザに罹りました。予防接種のおかげが高熱はすぐに治まりましたがフラフラ感が数日残り・・・もう流行は去ったようですがこんな流行には乗りたくないものですね(塩貝 聖子)

◆3月4月はコンサートを
お休みします◆



要：電話予約

Tel: 078-903-1172

創業昭和八年
北福畳店

西宮市山口町船坂702

TEL 078-904-2660

CAFE TOVADO
CHIKUWA

◎石窯PIZZA & CAFE
◎お料理教室 sakura factory

西宮市山口町船坂302-1
TEL: 078-907-5070

<http://chikuwa-cafetovado.com/>

船坂住民数珠つなぎ 牧野いつ子さん

今も船坂で美容室をされている、7班の牧野いつ子さんに今回はお話をお聞きしました。

―出身はどちらですか。

園田・大庄と、尼崎の市内で生まれ育ちました。主人も尼崎育ちで中学校の同級生だったんです。大人になって付合って結婚。神戸市に6ヶ月住み、西宮の里中町で子ども3人は生まれていましたね。

―船坂のことはどこで知ったんですか？

昭和54年頃に船坂に引っ越してきました。当初は鳴尾で家を買う予定だったんですが、子どもたちが気管が弱くて病院から「止めたほうがいい」と言われ、空気のいいところを探していたときに知ったのが船坂でした。物件を見にきたときに主人が特に気に入って、その日のうちに手付金を払ってしまいそうな勢いでした(笑)。

―実際にお住まいになってどうでしたか？

当時私は免許を持ってなくて、1番上の子どもでもまだ4歳だから子ども3人の通院は本当に大変でした。バスに乗り遅れるとかなり待たないといけないし。道行く人の車に乗せてもらったりして大変でした。それでも船坂に住んだおかげで半年ほどで完治したので、ここに引っ越して来て本当に良かったと思いました。

―文芸サークルでは写真を展示されてますよね。

数年前に山口町の文化祭の写真の展示を見た時に素敵な写真がいっぱいあって、“私もこんな写真撮ってみたいなあ”と思ったのがきっかけです。全くの未経験でしたが勇気をだして山口町の「フォト・01」という写真サークルに参加しました。美容室をしながら今も楽しんでいます。

※牧野いつ子さんの写真が西宮市の第4回山口フォトコンテストで「阪急バス賞」に選ばれました。幾度かチャレンジされましたが、今回初めて入賞されたとのこと。おめでとうございます～。(*^) / . : * : . ' ★ , . : * : . ' ☆ Congratulations!!

―船坂で美容室をすることに不安はありませんでしたか。

船坂の人たちがお客さんになってくれましたけど、やはり一人もお客さんが来ない日がたくさんありました。主人も働いていたので、生活は出来たんですが、それでも街の美容室にいた時には想像も出来なかったことなので、“どうして誰も来てくれないんだろう”と悩む日が続き、体調を崩した時期もありました。でも、“誰も来てくれない”って、人のせいにしてるんですよね。そうじゃなくて、毎日じゃなくてもお客さんが来てくれる時がある。そのお客さんは“私を頼って来てくれているんだ”ってことに気づいたんですよ。それが判ってからは悩みがなくなってスッキリしました。身体が続く限りは美容院を続けるつもりです。お客さんの中には、「店を閉めても私は来るよ」と言ってくれる人もいますんですよ(笑)。本当にありがたいことです。(インタビュー：中西 学)



Kawahara Kobo



株式会社河原工房
〒569-0823 大阪府高槻市芝生町3-2-1
TEL 072-677-4586 Fax 072-677-4587
URL <http://www.omoikatachini.jp>
e-mail info@omoikatachini.jp

知る人ぞ知る隠れ家レストラン



癒しの森のガーデンカフェレストラン Alice
〒651-1423 西宮市山口町船坂1626
TEL 078 (904) 2603
パースデーケーキをお宅までお届けします。
(山口町内 無料配達いたします。)



西洋料理/船坂
西宮市山口町船坂字北谷216番地
Tel/Fax 078-903-1158
<http://www.seiyoryori-funasaka.com/>
HPに最新情報を掲載しています

WEB講習会が行われました



西宮の地域情報を発信し、積極的に船坂と関わりをもってくださっている「西宮流」(にしのみやスタイル)の岡本さん木下さんが2月16日(日)に第一回目のWEB講習会を開催されました。今まで我流できていた船坂新聞のホームページのリニューアルを西宮流さんにお手伝い頂くという話から、今回の講習会を開催してもらった経緯となりました。全2回でホームページの編集までを教えるという事で、第一回は携帯電話がスマートフォンに変わりつつあるこの頃、アプリ、ブログ、ツイッター、フェイスブックなどという現代の様々な情報発信の方法というものを噛み砕いて分かりやすく説明してくださいました。次回(3月16日)はいよいよ実践編となります。この機会に皆に見てもらいやすいホームページの作成を目指したいと思います。(岡田 安紀子)

コミュニティからのお知らせ

ランチもカフェも頑張ります。日程は下記通りですので皆さん是非ご利用ください!!
蕎麦ランチは25年の蕎麦の収穫が少なかった為、3月は船坂ランチに変更しております。メニューが早めに分かれればとか又こんなメニューにして欲しいな?って思われる方、教えてください。季節(船坂)の野菜を使っていますので、ご希望に添えない場合もありますが出来る限りご希望に添いたいと思います。
また、カフェでは手作りお菓子を美味しい飲み物と一緒にしてお出ししています。是非是非ご活用願います~♪(旧船坂小管理運営委員会)

記

- 平成25年3月 9日(日) 午後0時: 船坂ランチ
- 3月16日(日) 午後1時30分: カフェ
- 3月23日(日) 午後0時: 船坂ランチ
- 4月 6日(日) 午後1時30分: カフェ
- 4月13日(日) 午後0時: 船坂ランチ



calendar(3/8~4/14)

3/8	9	16	20	23	30	4/6	12	13	14		
土	日	日	木	日	日	日	土	日	月		
自治会定例会	船坂ランチ	竹箸英会話	船坂EBC新聞編集委員会	老人クラブ活用委員会	旧船坂まちづくり塾	船坂ランチ	芸術祭役員事務局会議	船坂カフェ	自治会定例会	船坂ランチ	靴窯陶器フリーマーケット

★船坂のサークル活動★

- [バレーボール]水19:30 [テニス]水10:00 土日9:00
- [グランドゴルフ]水金(7-9月)9:30(その他月)13:30
- [野球]月2-3回 [ゴルフ]年3-4回
- [ヨガ]月10:00 火19:30 [カラオケ]第2・4土
- [陶芸]第2・4火 [ちびっ子広場]第3日曜(3月お休み)
- [趣味作品]常設展 [たんぽぽ]第4日曜
- 県民広場 → [加工品] [そば] [ランチ] [カフェ]

Daddy's Bakery



〒651-1423西宮市山口町船坂90
TEL: 078-907-3920

<しばらくの間、閉店します>



Kobako Vege
こばこベジ

〒662-0978 西宮市産所町3-24
OKKO陶芸工房2F
TEL&FAX 0798-26-3618
e-mail kobako.design831@gmail.com



セブン-イレブン

西宮船坂店

〒651-1423 西宮市山口町船坂419
電話 078(903)1090